



INSTITUTO SUPERIOR
Tecnológico de Ciencias Religiosas y
Educación en Valores
SAN PEDRO

CARRERA DE PROMOCIÓN SOCIAL COMUNITARIA
PROYECTO DE TITULACIÓN

Previo a la obtención del título de

TECNÓLOGO EN PROMOCIÓN SOCIAL COMUNITARIA

MODALIDAD: PROYECTO DE INVESTIGACIÓN.

TEMA

El consumo de drogas y su influencia en la conducta de los adolescentes de la ciudadela

9 de octubre del cantón Chone

AUTORES

Ganchozo Cevallos Wilinton Agustín

Moreira Rodríguez Guilber Adrián

TUTOR

Ing. María Marlene Sabando Cornejo

Portoviejo-Manabí-Ecuador

2023

CERTIFICACIÓN DEL TUTOR

Quien suscribe, Ing. María Marlene Sabando Cornejo, docente de la Carrera de Promoción Social Comunitaria del Instituto Superior Tecnológico en Ciencias Religiosas y Educación en Valores San Pedro, en calidad de tutor del trabajo de titulación: **El consumo de drogas y su influencia en la conducta de los adolescentes de la ciudadela 9 de octubre del cantón Chone**, desarrollado por las estudiantes Moreira Rodríguez Guilber Adrián, Ganchozo Cevallos Wilinton Agustín, cumple con los requisitos establecidos, a la vez que doy fe de:

- La verificación de que el trabajo desarrollado por los estudiantes cumple con el diseño metodológico y rigor científico según la modalidad escogida por los autores.
- Asesoramiento oportuno a los estudiantes en el desarrollo del trabajo de titulación.
- Confirmación de la Originalidad del Trabajo

Portoviejo, junio de 2023

Ing. María Marlene Sabando Cornejo

DOCENTE ISTSPE

AUTORÍA

El presente Proyecto de investigación titulado: **El consumo de drogas y su influencia en la conducta de los adolescentes de la ciudadela 9 de octubre del cantón Chone**, es absolutamente original, auténtico y personal. En tal virtud, el contenido, efectos legales y académicos que se desprenden del mismo son de exclusiva responsabilidad del autor.

APROBACIÓN DEL TRIBUNAL DE GRADO

En calidad de tribunal calificador del Informe Final del Trabajo de Titulación presentado por los señores Moreira Rodríguez Guilber Adrián y Ganchozo Cevallos Wilinton Agustín, estudiantes de la Carrera de Promoción Social Comunitaria, bajo la Modalidad Proyecto de Investigación, titulado **El consumo de drogas y su influencia en la conducta de los adolescentes de la ciudadela 9 de octubre del cantón Chone**, nos permitimos informar que el trabajo ha sido revisado y calificado de acuerdo al Artículo 31 literal c del Reglamento de Régimen Académico, emitido por el CES como requisito previo a la obtención del Título de Tecnólogo en Promoción Social. Para cuya constancia suscribimos, juntamente con la señora presidenta del Tribunal.

Portoviejo, junio de 2023



Msc. Raúl Chun Molina
Presidente



Mg. Julio Pérez Marcos
Primer miembro



Mg. Mariuxi Palacios Cedeño
Segundo miembro



Tnlgo. José Luis Miles Moreira
Tercer miembro

AGRADECIMIENTO

Al Instituto Superior Tecnológico de Ciencias Religiosas y Educación en Valores San Pedro, a sus docentes por darnos la oportunidad de formarnos profesionalmente.

Los autores

DEDICATORIA

Bañado de regocijo, fe y esperanza, dedico este triunfo a mi señora madre quien ha sido mi motor fundamental para superarme día a día. A mis hijos mi mayor motor, quienes me impulsan a seguir a delante.

Adrián

DEDICATORIA

La presente tesis está dedicada a Dios ya que gracias a él he logrado concluir mi carrera, a mis padres porque siempre estuvieron a mi lado dándome su apoyo, a mi familia que una u otra forma siempre me han motivado a que siga adelante y que cumpla mis sueños. Finalmente, gracias a mi como persona porque di siempre lo mejor como estudiante y gracias a mis docentes porque fue la guía principal para formarme como un profesional de éxito.

Agustín

Índice

CERTIFICACIÓN DEL TUTOR	2
AUTORÍA.....	3
APROBACIÓN DEL TRIBUNAL DE GRADO	4
DERECHOS DE AUTOR.	4
AGRADECIMIENTO	¡Error! Marcador no definido.
AGRADECIMIENTO	vi
DEDICATORIA	vii
DEDICATORIA	viii
Índice de tablas	xi
Índice de figuras.....	xi
Abstract	xiii
Capítulo I. El problema.....	1
Planteamiento del problema.....	1
Formulación del Problema.	2
Delimitación.....	2
<i>Delimitación Temporal.</i>	2
<i>Delimitación Espacial.</i>	2
Antecedentes.	3
Justificación	5
Objetivos.	6
<i>Objetivo General.</i>	6
<i>Objetivos Específicos.</i>	6
Capítulo II. Marco Teórico	7
Drogadicción, educación y familia	7
Adicción y Factores de Riesgo.....	9
Capítulo III. Diseño metodológico.....	13

Características socioeconómicas del cantón Chone.....	13
Población	16
Muestra.	16
Hipótesis.	16
Variables	17
Variable Independiente.	17
Variable Dependiente.....	17
Capítulo IV. Resultado y Discusión.....	17
Resultados de la encuesta.....	17
Resultados de las entrevistas.....	25
Conclusiones.....	26
Recomendaciones	26
Bibliografía.....	28

Índice de tablas

Tabla 1. Población del cantón Chone.....	13
Tabla 2. Pobreza por necesidades básicas insatisfechas en el Cantón Chone.....	14
Tabla 3. Población ocupada en el Cantón Chone.....	14

Índice de figuras

Figura 1. Mapa de Sitio La Barranca.....	3
Figura 2. Conocimiento de participación ciudadana.....	¡Error! Marcador no definido.
Figura 3. Movimiento político dentro de la comunidad.....	¡Error! Marcador no definido.
Figura 4. Representación en reuniones o sesiones.....	¡Error! Marcador no definido.
Figura 5. Deberes y derechos como ciudadanos.....	¡Error! Marcador no definido.
Figura 6. Comité en la comunidad.....	¡Error! Marcador no definido.
Figura 7. Comité de la comunidad.....	¡Error! Marcador no definido.
Figura 8. Acciones de desarrollo.....	¡Error! Marcador no definido.
Figura 9. Charlas comunitarias de la participación ciudadana.....	¡Error! Marcador no definido.
Figura 10. Necesidades más importantes.....	¡Error! Marcador no definido.
Figura 11. Asistencia de reuniones en la comunidad.....	¡Error! Marcador no definido.

Resumen

El consumo de drogas afecta a una gran cantidad de adolescentes, problemática que es visible en el cantón Chone. Este estudio tiene como objetivo general identificar si el consumo de drogas influye en la salud y conducta de los adolescentes de la ciudadela 9 de octubre, en su desarrollo se elaboran objetivos específicos orientados a analizar las principales causas del consumo de drogas en los adolescentes y determinar las consecuencias de este consumo en los adolescentes de la ciudadela 9 de octubre. El diseño metodológico aplicado fue analítico, descriptivo de tipo cuantitativo y cualitativo, basado en un proceso de análisis de las causas del consumo de droga y la determinación de sus consecuencias en la conducta de los adolescentes. Las técnicas aplicadas fueron la encuesta aplicada a los adolescentes del sector 9 de octubre la que permitió analizar las principales causas del consumo de drogas. También se utilizó la entrevista a médicos generales, psicólogos y directivos de centros terapéuticos del cantón Chone a través de las que se determinaron las consecuencias de este consumo en los adolescentes. A partir de los resultados se concluyó que el consumo de drogas en adolescentes ha aumentado considerablemente se atribuye a causas como las adicciones, y que su consumo tiene consecuencias irreversibles en la conducta de los adolescentes.

Palabras claves: Adicción, consumo, drogas, adolescente, conducta.

Abstract

Drug use affects a large number of adolescents, a problem that is visible in the Chone canton. The general objective of this study is to identify whether drug use influences the health and behavior of adolescents in the Ciudadela 9 de Octubre, in its development specific objectives are developed to analyze the main causes of drug use in adolescents and determine the consequences of this consumption in the adolescents of the citadel 9 de octubre. The applied methodological design was analytical, descriptive, quantitative and qualitative, based on a process of analysis of the causes of drug use and the determination of its consequences on the behavior of adolescents. The techniques applied were the survey applied to adolescents in the 9 de octubre sector, which allowed us to analyze the main causes of drug use. The interview with general practitioners, psychologists and directors of therapeutic centers of the Chone canton was also used, through which the consequences of this consumption in adolescents were determined. Based on the results, it was concluded that drug use in adolescents has increased considerably due to causes such as addictions, and that their use has irreversible consequences on the behavior of adolescents.

Keywords: Addiction, consumption, drugs, adolescent, conduct.

Capítulo I. El problema

Planteamiento del problema.

El consumo de drogas en los adolescente además de ser un preocupación social, es un problema de salud pública que afecta de manera particular a la población adolescente, generando un alto riesgo en los patrones de conductas o comportamiento del individuo, ya que el consumo de estas sustancias trae efectos destructores en su desarrollo como ser humano, debido a las consecuencias irreversibles que tienen las mismas, ya que estas terminan por imposibilitar el desarrollo de una vida completamente saludable.

Si bien es cierto la adolescencia es una de las etapas más vulnerables, ya que los jóvenes presentan cambios psicológicos y emocionales, que conllevan a relacionarlos socialmente con diferentes tipos de personas, las cuales se vuelven una pieza clave en la construcción de su identidad, en este periodo el adolescente empieza a incursionar en salidas sin la compañía de un adulto, lo que posibilita el fácil acceso a sustancias psicotrópicas.

En la ciudad de Chone según las estadísticas de la Policía Nacional, (Distrito Chone- Flavio Alfaro, 2022), el consumo de drogas en los adolescentes se ha acrecentado considerablemente en relación a años anteriores, debido a que estas sustancias son comercializadas muchas veces dentro de los establecimientos educativos, en tiendas, calles etc. facilitando de esta manera el acceso a las mismas, y generando un cambio de conducta y adicción en los jóvenes, ya que para (Lara, P. T., & Takahashi, H. 1999) “es complicado enterarse de que existen varios tipos de adicciones, y que en ocasiones manejan nuestra vida y el entorno donde nos desarrollamos cotidianamente”(p.2)., debido a que cuando el individuo empieza a consumir drogas, no tiene noción de que está creando una dependencia, ya que según (Lucena Jurado, V. 2012), “la dependencia física se trata de un estado orgánico que tiene lugar cuando se ha administrado cualquier droga en dosis y el tiempo suficiente, de forma que provoque en el organismo una reacción de abstinencia aguda cuando deja de consumirse” (p.4).

El consumo de sustancias adictivas rescinde en poner en riesgo a los adolescentes ya que los patrones de conductas empiezan a cambiar y muchas veces terminan en conductas antisociales transgrediendo las normas sociales y legales, ya que de acuerdo a (Iglesias, E. B.

2000) el consumo de drogas no suele ir solo, sino unido a otras conductas desviadas, antisociales o consideradas problemáticas socialmente (p. 30).

Formulación del Problema.

¿Cómo influye el consumo de drogas en la conducta de los adolescentes de la ciudadela 9 de octubre del cantón Chone?

Delimitación.

Delimitación Temporal.

Esta investigación se desarrolló durante el período comprendido del último trimestre del año 2022.

Delimitación Espacial.

- **País.** Ecuador.
- **Provincia.** Manabí.
- **Cantón.** Chone.
- **Parroquia.** Chone
- **Ciudadela.** 9 de octubre

Límites.

- **Norte.** Lotización Camilo Giler
- **Sur.** Avenida Carlos Alberto Aray
- **Este.** Calle S/N.
- **Oeste.** El Cauca.

Figura 1. Mapa de ciudadela 9 de octubre

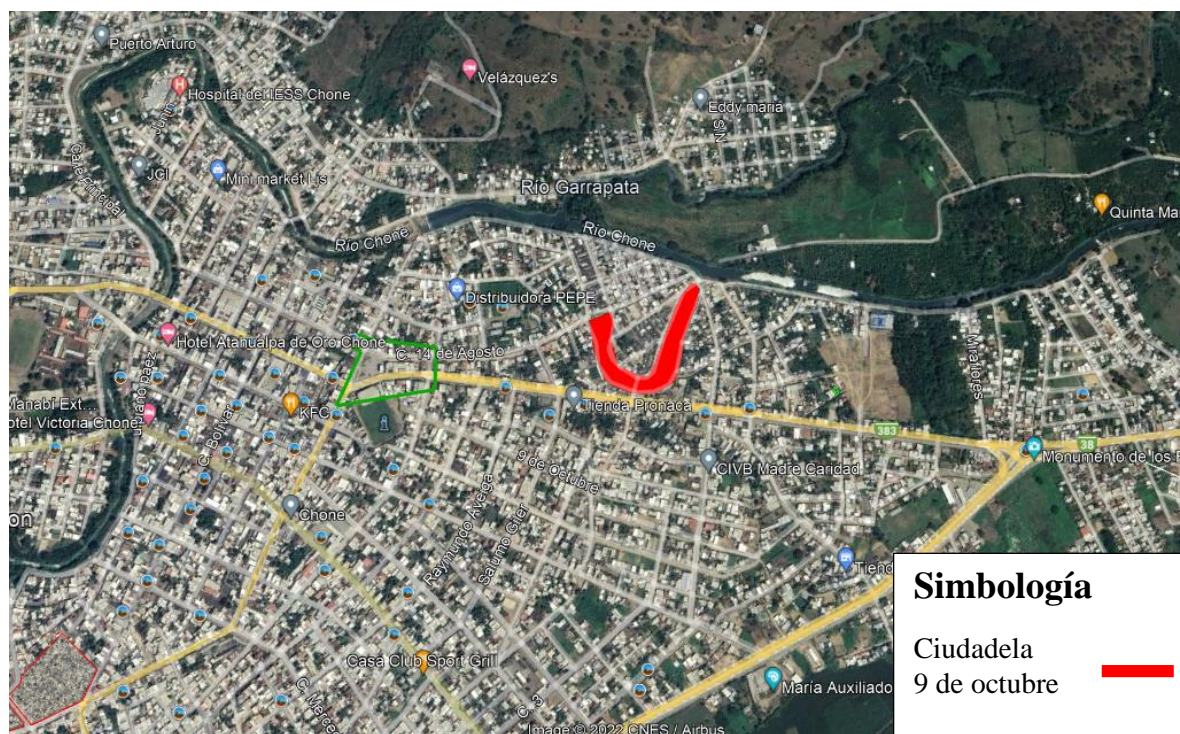

Nota. Datos obtenidos de Google Maps.

Antecedentes.

Los inicios del consumo de drogas podrían ser tan antiguos como los inicios de la humanidad, ya que el hombre arcaico realizaba ensayos con diferentes plantas que eran utilizadas generalmente por curanderos, según Gabantxo, K., & Jaurlaritz, E. (2001), “hay pruebas evidentes del consumo de sustancias embriagantes durante el Paleolítico, pero se desconoce los hábitos de consumo y la frecuencia y finalidades de la intoxicación. Es de suponer que los objetivos eran prácticos, tanto mágico-religiosos como militares, festivos o sanitarios” (p. 142).

Para Montfort, R. P. (2016), el contenido de la palabra droga ha ido cambiando con el pasar del tiempo, ya que todas las sustancias consumidas en los antepasados, la cuales alteraban las conciencia, o las alucinógenas, que sirvieron para tratar algún tipo de malestar físico hoy en

día son vistas negativamente y sancionadas, es así que entre el siglo XIX Y XX, se empezaría a tomar conciencia sobre las consecuencias del uso de las drogas.

De esta manera las ciencias sociales y las de salud añadieron definiciones sobre la drogodependencia, la cual pasó hacer un fenómeno de preocupación nacional que implicó crear políticas sanitarias sobre las drogas y sus usos, con la finalidad de frenar el abuso de dichas sustancias.

Es así, que según Rosenfeld, A. I. J. (2013) en 1934 se prohibió el uso de drogas en la República del Ecuador a pesar de no representar un problema para el país en ese entonces, sin embargo, en 1984 este se fortalece y se presenta al narcotráfico como un refractario de la humanidad, siendo en 1988 cuando se realiza un estudio real sobre el uso de sustancia en el Ecuador y se realiza una fuerte campaña antidrogas, y ya en la Constitución del 2008 se contempla al uso de drogas como un problema de salud pública.

Pese a todo lo descrito anteriormente, en la actualidad, las comunidades indígenas aún realizan estas prácticas ancestrales con dichas plantas, ya sean con fines curativos, o el uso de plantas alucinógenas utilizadas como parte de rituales que son parte de la identidad y cultura de sus pueblos. Echeverría, A. (2004).

La República del Ecuador, al igual que muchos otros países de América Latina, durante mucho tiempo se consideró como un país de tránsito y los efectos únicamente eran colaterales, sin embargo, este se ha transformado en un territorio de impacto directo, donde no solo transitan, sino que también procesan y existen centros de acopio y consumo. CICAD (2007)

El consumo de drogas en el Cantón Chone, se ha venido dando desde hace ya varios años, según fuente de la Policía Nacional existen varios barrios en situaciones de vulnerabilidad

debido al aumento del consumo de sustancias psicotrópicas no permitidas por parte de menores de edad, lo cual genera una preocupación inminente para la institución y por ende para el cantón.

Justificación

El consumo de drogas en adolescente es un tema latente, ya que en la actualidad cada día se exponen a más temprana edad al consumo de sustancias no permitidas, y los efectos que estas producen en el cerebro conllevan a la adicción y drogodependencia del joven afectando por ende su vida la de su familia.

Frecuentemente cuando los adolescentes empiezan a consumir sustancias no legales, desconocen los factores de riesgos que puede originar una sobredosis, y como actuar llegado el momento, ya que esta es una de las causas de mortalidad más reconocidas por el consumo de drogas, sin contar los cambios en la conducta que esta genera en ellos, siendo ésta, uno de los problemas más frecuente y que actualmente afecta a el mundo entero, ya que según los datos estadísticos el consumo de sustancias no permitidas por parte de los jóvenes va en aumento, y a estas también se suman las complicaciones, decadencia de la familia, barrios inseguros, incluso decesos por enfermedades generadas por las adicciones.

Por esta razón esta investigación es de suma importancia ya que además de contribuir al conocimiento de la ciudadanía en general sobre la influencia de las drogas en los adolescentes se está aportando también al conocimiento científico, ya que este proyecto investigativo pretende determinar si el consumo de sustancias prohibidas influye en la conducta de los jóvenes de la ciudadela 9 de octubre, así como también conocer qué tipo de consecuencias trae el consumo de drogas en los adolescentes y analizar las causas asociadas al consumo de las mismas, ya sean por factores personales ambientales, familiares o el entorno en el cual se desenvuelven.

Para la realización de esta investigación se realizaran encuesta a los padres y adolescentes de la ciudadela 9 de octubre del cantón Chone, para comprobar mediante los resultados el cambio en la conducta y las consecuencias del consumo de drogas en los adolescentes, así como también conocer que los llevó a consumir estas sustancia, y de esta manera obtener datos más actualizados que sirvan como antecedentes par futuras investigaciones.

Objetivos.

Objetivo General.

Identificar si el consumo de drogas influye en la salud y conducta de los adolescentes de la ciudadela 9 de octubre.

Objetivos Específicos.

- Analizar las principales causas del consumo de drogas en los adolescentes de la ciudadela 9 de octubre.
- Determinar qué consecuencias trae el consumo de drogas en los adolescentes de la ciudadela 9 de octubre.

Capítulo II. Marco Teórico

Drogadicción, educación y familia

La drogadicción no es solo un problema de salud y social, también influye en la educación, por lo tanto este requiere de una mayor atención, por esta razón los establecimientos educativos deben estar preparados para enfrentar dicha problemática tomando en consideración que las estadísticas a nivel mundial se encuentran en ascenso, por lo tanto el maestro debe ir más allá de lo determinado en un pensum de estudio, para lo cual es primordial que observe detalladamente a su alumnado y de esta manera enfoque sus enseñanzas en contribuir con la prevención en el consumo de sustancias adictivas.

De acuerdo a lo manifestado por Valencia y otros (2019), es importante que los docentes estén preparados y posean los conocimientos necesarios para poder abordar el tema de la drogadicción en cuanto a la historia, características, clases de adicciones existentes, y las repercusiones que estas traen consigo al organismo humano, y de esta manera mediante un enfoque preventivo puedan intervenir con los estudiantes, desde las unidades educativas.

Para Cabrera y otros (2020) la drogadicción transgrede en el proceso académico y este se ve reflejado en el rendimiento escolar, en la conducta e inclusive en la pérdida de valores en la sociedad, el problema de ventas y consumo de drogas dentro de las instituciones educativas es cada vez más alarmante, siendo la marihuana, la H, la cocaína, y el éxtasis las sustancias ilegales a las que más comúnmente tienen acceso los adolescentes.

Según Zayas y otros (2020) es poco el conocimiento que tienen los adolescentes sobre las consecuencias de las adicciones, las dificultades que pueden tener en el aprendizaje, el abandono de los estudios, y de la familia, los cambios a nivel biopsicosocial que se presentan en un

consumidor de sustancias no legales, así como tampoco consideran el tema de los embarazos no deseados y las enfermedades de transmisión sexual como resultados de tal conducta.

Para Schiavone, M. Á., & Julio, S. (2016) la drogadicción trae consecuencias nocivas tanto para la salud física, como psicológica social y espiritual, las cuales en varios casos pueden terminar con la muerte del adolescente, así como también en actos delincuenciales hasta homicidios, y es que el tratamiento de la adicción es un tema complejo, ya que este requiere de muchos aspectos entre ellos, el apoyo social, familiar, recursos económicos, tiempo y decisión para enfrentar esta enfermedad.

Según lo expresado por Rivolta (2012) es importante que los padres determinen los problemas de comunicación que existen dentro del hogar y que empiecen a interactuar con los adolescentes sin autoritarismo, pero con autoridad, teniendo un diálogo abierto, ya que estos son piezas claves para contribuir con la prevención y educación temprana acerca de las consecuencias del uso de sustancias adictivas, además de ser el eje central para el proceso del desarrollo emocional del adolescente, ya que para Iglesias (2000), es en el hogar donde el individuo se forma y adquiere valores, creencias, aptitudes y normas sociales que lo van moldeando desde niño hasta la adolescencia, de ahí radica la importancia de la educación familiar, ya que para López & Pargas (2019) la familia y la escuela desde sus diferentes roles deben trabajar conjuntamente, ya que después de los progenitores, son los profesores quienes comparten más tiempo con los adolescentes, y estos pueden tener una influencia positiva o negativa en lo que respecta al consumo de drogas.

En términos generales es poco el conocimiento que tienen los adolescentes sobre las consecuencias y los factores de riesgo que tiene el consumo de sustancias no legales. La falta de control que existe muchas veces en las unidades educativas ha llevado incluso al expendio de

drogas dentro de estas, las cuales ponen en riesgo a que cada día más adolescentes consuman dichas sustancias, sin embargo en estos casos la familia tiene un papel importante en los jóvenes, ya que es el entorno más cercano, y la influencia que ésta ejerza sobre ellos puede prevalecer a lo largo de los años.

Adicción y Factores de Riesgo.

La adolescencia es una etapa donde se presentan muchos cambios, los jóvenes se ven expuestos a experimentar nuevas emociones, debido a la curiosidad que tienen sobre el hecho de estar bajo los efectos de sustancias psicotrópicas.

De acuerdo a lo manifestado por Bustos, (2012) existen varios factores de riesgos entre los identificados se tienen los que conciernen al plano individual, factores comunitarios, grupo de iguales, el ambiente familiar y el entorno educativo, ya que todos estos factores promueven el consumo de estas sustancias las mismas que generan una dependencia que posteriormente acarrea graves problemas de salud.

Para Fernández, R. D., & Berdejo, M. S. (2008), los factores de riesgo individuales pueden ser la impulsividad, rebeldía, y problemas de conducta a muy temprana edad, sin embargo para Becoña Iglesias, E., & Cortés Tomás, M. (2016), dentro de los factores de riesgo individuales se engloban varios elementos, entre los cuales se encuentran los biológicos, conductuales psicológicos y los rasgos de personalidad.

Los factores individuales - **biológicos**, tienen que ver más con la genética, es decir que cuando padres o hermanos consumen estas sustancias adictivas, el riesgo de que el adolescente lo haga se intensifica, y por ende el conflicto es mayor.

Los factores individuales- **conductuales y psicológicos**, pueden darse por eventos traumáticos, violencia o abusos físicos o sexuales experimentados durante la infancia los cuales se ven desencadenados en estados depresivos, los mismos que aumenta los riesgos del consumo de drogas a temprana edad, generando una conducta antisocial que posteriormente puede convertirse en actividades delictivas.

Rasgos de personalidad

Si bien existen varias investigaciones para determinar el consumo de sustancias adictivas con la personalidad de los sujetos, estas han llegado a evidenciar que existe una constante en la búsqueda de sensaciones, retraimiento social, monotonía aburrimiento, los cuales terminan siendo un factor de riesgo alto para el abuso de sustancias adictivas.

Dentro de los factores de riesgo identificados se tienen también los **familiares**, para lo cual, Saravia, J. C., Gutiérrez, C., & Frech, H. (2014) asocian el consumo de sustancias adictivas a las conductas antisociales que tienen los familiares, además de que estas también facilitan el acceso de los adolescentes a estas drogas, por lo que concluye que el consumo de estas sustancias es generada por el ejemplo que se da en el entorno familiar, por lo tanto Fernández, R. D., & Berdejo, M. S. (2008) considera que estos radican en los problemas de conducta, actitudes parentales y manejo de conflictos familiares que han tenido dentro del hogar a lo largo de la historia de sus generaciones, sin embargo, Becoña Iglesias, E., & Cortés Tomás, M. (2016), considera que el apego con los progenitores, contribuye en la formación de la personalidad del individuo y como este se desenvuelva para enfrentar las dificultades que se le presenten, asimismo arguye que el tipo de crianza influye directamente, ya que de acuerdo al estilo de éste, ya sea autoritario, permisivo, democrático o indiferente, será la apreciación que tenga el adolescente, y este determinará las probabilidades de uso o abuso del consumo de sustancias adictivas.

Los factores de riesgo **comunitarios** los atribuye a la forma de vida que se lleve dentro de una comunidad, la cual radica no solo en el tipo de sustancias que se consume, sino también, en la habitualidad con la que se realiza y la accesibilidad que se tenga a este tipo de sustancias, ya

que a menor precio mayor consumo, para Fernández, R. D., & Berdejo, M. S. (2008) las normas y leyes existentes sobre el consumo de drogas en adolescentes incrementan el riesgo a mayor dependencia de estas sustancias, de la misma manera la carencia económica, la baja estima por la barriada y la desorganización en la comunidad, así como el desempleo son factores claves para el uso y abuso de drogas en adolescentes.

Con respecto al **grupo de iguales**, el riesgo aumenta cuando el adolescente tiende a reunirse con agrupaciones de iguales infractores, que consumen sustancias peligrosas, y tienen apatía hacia el trabajo o actividades propias a su edad, Sánchez y otros (2007), detalla que si el adolescente se identifica con el conjunto de individuos que consumen sustancias psicotrópicas, estos ejercen presión para que el individuo también lo realice, por lo tanto es importante considerar el tipo de relaciones que tenga el joven, ya que Becoña Iglesias, E., & Cortés Tomás, M. (2016) manifiesta que el grupo de iguales prevalece e influye directamente ya sea de manera positiva o negativa en el adolescente, ya que la conducta de sus amigos incide en el consumo o no de sustancias adictivas y en la conducta propia que estos tengan.

Dentro de los **factores escolares**, el rendimiento académico es lo que más incide al adolescente hacia el consumo ya que cuando existe un fracaso escolar el individuo tiende a desmotivarse y esto lo alienta a consumir drogas, de la misma manera Fernández, R. D., & Berdejo, M. S. (2008) coincide con la teoría de que el bajo rendimiento escolar genera una desmotivación y crea un riesgo a temprana edad y que incluso esta podría generar una conducta antisocial.

Si bien la adolescencia es una etapa de formación de identidad, esta se ve influenciada por la familia el entorno el grupo de iguales, de aquí radica la importancia de con quien se relaciona el adolescente, el medio que lo rodea y las actitudes dentro de la familia, los cuales son piezas claves tanto para la prevención o riesgo del consumo de drogas, y de las actividades o

conductas antisociales que tenga el adolescente, además de las repercusiones a la salud que estas generen por el consumo desproporcionado de las mismas.

Según González-López, A. D., & Naranjo-Fundora, W. (2013) que debido a los cambios experimentados en la adolescencia, una de las principales características de los jóvenes es que estos presentan una imperiosa necesidad de independencia, lo cual en muchos casos puede conllevar a la toma de decisiones equivocadas con respecto al consumo de sustancias ilegales, todo esto con el propósito de demostrar madurez y desafiar a los padres, acciones que pueden terminar transformándose en factores de riesgo para las adicciones, otra de las características que conllevan al consumo de sustancias psicotrópicas son los hogares disfuncionales, donde realizan consumo de drogas, y existe violencia intrafamiliar, falta de comunicación, carencias de afecto, aptitudes que incitan al consumo de sustancias adictivas.

Para Choéz et al, (2017) el consumo a temprana edad de sustancias psicoactivas, es un problema social y de salud pública, debido a las implicaciones que ésta presenta, asimismo considera que la sociedad es una sociedad de consumo, que busca experimentar nuevas sensaciones como el hedonismo, sin tomar en cuenta las consecuencias de los peligros a los que los adolescentes se exponen con las adicciones a estas sustancias a mediano o largo plazo, para lo cual tanto el sector educativo, como la familia cumplen un rol importante para la prevención de las adicciones en adolescentes.

De acuerdo a Esther María et al., (2021), el ingerir sustancias psicoactivas, es capaz de modificar la conciencia, el estado de ánimo y hasta los pensamientos de la persona que la está consumiendo, es por esto que desde el punto de vista neuropsicológico puede existir una relación bidireccional entre el consumo de sustancias psicotrópicas y la existencia de deterioros neuropsicológicos, ya que la drogodependencia es un desorden del cerebro al igual que muchas otras enfermedades neurológicas.

De la misma manera Loo Briones et al., (2018) coinciden en que la adicción causada por las drogas, es un padecimiento crónico del cerebro, ya que el consumo de estas sustancias modifica este órgano presentando trastornos compulsivos y efectos nocivos para la salud.

Para Gómez Acosta et al, (2019) cuando el consumo sustancias psicoactivas no es atendida a tiempo se acrecienta no solo el riesgo de padecer enfermedades neuropsicológicas e

infecciosas, sino que también aumenta el riesgo de involucrarse en actividades delictivas, accidentes de tránsito, conflictos familiares entre otros, ya que para Gómez, J., & Muñoz, M. (2000) el consumo de sustancias psicotrópicas en los adolescentes está altamente correlacionado con las actividades y conductas delictivas de los mismos.

Capítulo III. Diseño metodológico

El trabajo de investigación se realizó en el cantón Chone, en la ciudadela 9 de octubre en la cual residen alrededor de 140 familias, el diseño metodológico aplicado fue analítico, descriptivo de tipo cuantitativo y cualitativo, basado en un proceso de análisis de las causas del consumo de droga y la determinación de sus consecuencias de este consumo la conducta de los adolescentes de la ciudadela 9 de octubre. Para su desarrollo se consideró la variable independiente correspondiente al consumo de drogas y dependiente conducta de los adolescentes. La información recabada se obtuvo mediante trabajo de campo, para lo que se realizó una revisión bibliográfica, de libros, revistas, artículos científicos, se aplicó encuestas los adolescentes del sector 9 de octubre y entrevistas a médicos generales, psicólogos y directivos de centros terapéuticos del cantón Chone.

Características socioeconómicas del cantón Chone

El cantón Chone de acuerdo a los datos obtenidos del Sistema nacional de Información (SNI) en relación al censo 2010 realizado por el INEC cuenta una población de 52810 personas en el área urbana y 73681 personas en el área rural.

Tabla 1. Población del cantón Chone

	Área urbana	Área rural	Total
Hombre	25158	38125	63283
Mujer	27652	35556	63208
Total	52810	73681	126491

Nota. Tomado del SNI 2010, procesado a través de Excel.

De acuerdo a la investigación realizada y según datos del SNI (2010) el cantón Chone muestra un porcentaje de 78.92% de pobreza por necesidades básicas insatisfechas dentro de sus hogares, asimismo presenta un indicador de 80.99% de pobreza por necesidades básicas insatisfechas a nivel de personas.

Tabla 2. Pobreza por necesidades básicas insatisfechas en el Cantón Chone

	Porcentaje
Pobreza por NBI (hogares)	78.92%
Pobreza por NBI (personas)	80.99%

Nota. Tomado del SNI 2010, procesado a través de Excel

Según datos del SNI (2010), en el cantón Chone en el área urbana, 19329 personas se encuentran ocupadas o realizan alguna actividad, mientras que en el área rural el número de personas ocupadas ascienden a 42225.

Tabla 3. Población ocupada en el Cantón Chone

Indicador	Total
Urbana	19329
Rural	42225

Nota. Tomado del SNI 2010, procesado a través de Excel

Tipo de investigación.

Descriptiva. – Utilizada para el análisis de las causas del consumo de drogas entre los adolescentes de la ciudadela 9 de octubre. Según Nieto (2018), la investigación descriptiva, trabaja sobre realidades de hecho y su característica fundamental es la de presentar una interpretación correcta, por tanto, mediante el proceso de análisis se puede interpretar cuales son las principales causas del consumo de droga en el contexto de estudio seleccionado.

Documental. – Para Nieto (2018) la investigación documental es aquella que se realiza a través de la consulta de documentos (libros, revistas, periódicos, memorias, anuarios, registros, códigos, constituciones, etc.), por esta razón esta investigación fue de gran aporte a este proyecto porque permitió a través de un proceso de análisis documental obtener información especializada relevante para determinar las consecuencias particulares que el consumo de drogas genera entre los adolescentes.

De campo. – De acuerdo a lo manifestado por Nieto (2018) la investigación de campo es la que se efectúa en el lugar y tiempo en que ocurren los fenómenos objeto de estudio, gracias a esta investigación se pudo obtener datos de una fuente directa esto es los adolescentes de la ciudadela 9 de octubre del cantón Chone en relación al consumo de drogas y la influencia que esta genera sobre el grupo de estudio.

Métodos

A continuación se detallan los métodos utilizados en esta investigación.

Método descriptivo de tipo experimental, utilizado en el análisis teórico de las causas del consumo de drogas en los adolescentes de la ciudadela 9 de octubre orientado a la comprobación de la hipótesis planteada, con este fin se desarrolló descriptivamente las variables mediante una descomposición en sub temas para la estructuración del marco teórico, esto es la variable independiente correspondiente al consumo de drogas y variable dependiente problemas de conductas de los adolescentes.

Método analítico sintético, utilizado para el análisis de las principales causas del consumo de drogas en los adolescentes de la ciudadela 9 de octubre, permitió a través de la revisión y recopilación bibliográfica tener conocimiento detallado de los factores de riesgo asociados al consumo de drogas.

Técnicas y herramientas

Para el análisis de las principales causas del consumo de drogas en los adolescentes de la ciudadela 9 de octubre se empleó la técnica de la encuesta, con este fin se elaboró un cuestionario integrado por diez preguntas cerradas de opción múltiple que fue aplicado de forma directa al grupo de estudio.

Para determinar las consecuencias del consumo de drogas en los adolescentes de la ciudadela 9 de octubre se realizó una revisión bibliográfica, y documental, así como también se aplicaron entrevistas a médicos generales, psicólogos y directivos de centros terapéuticos del cantón Chone.

Población

Con la finalidad de obtener una recolección de datos que aporten a este proyecto investigativo se determinó como población a los adolescentes de la ciudadela 9 de octubre ubicada en la parroquia Santa Rita del cantón Chone.

Muestra.

El muestreo es probabilístico aleatorio simple, con la finalidad de que todos los adolescentes tuviesen la oportunidad de ser compendiado, dicho muestreo se tabuló y efectuó el análisis estadístico respectivo.

$$n = \frac{N \cdot Z^2 \cdot p \cdot q}{E^2 \cdot (N-1) + Z^2 \cdot p \cdot q}$$

N = tamaño de la población (300)

Z² = nivel de confianza (1.96²)

p = probabilidad de éxito (0.50)

q = probabilidad de fracaso (0.50)

e = precisión (0.05)

n = tamaño de la muestra 180

Hipótesis.

El consumo de drogas causa problemas de conducta en los adolescentes del sector 9 de octubre del cantón Chone.

Variables

Variable Independiente.

Consumo de drogas.

Variable Dependiente.

Conducta en los adolescentes.

Capítulo IV. Resultado y Discusión

Resultados de la encuesta.

Con el fin de analizar las principales causas del consumo de drogas en los adolescentes de la ciudadela 9 de octubre se utilizó la técnica de la encuesta.

Datos demográficos.

Género de las personas encuestadas

Para el análisis de las principales causas del consumo de drogas se encuestó a los adolescentes de la ciudadela 9 de octubre, donde el 64% de los encuestados son de género masculino y el 36% de género femenino, de los cuales el 54% de personas que consumen drogas se encuentran en un rango de edad de entre 16 a 25 años, seguido de un 28% de entre 12 a 15 años y un 18% de 26 años en adelante, lo que refleja que el grupo más vulnerables serían los adolescentes de entre 16 a 25 años.

Tabla 4. Género y edades de consumo de drogas.

RANGO DE EDADES DE CONSUMO DE DROGAS

	HOMBRE	MUJER	TOTAL
12 a 15 AÑOS	33	17	50
16 a 25 AÑOS	62	31	93
26 EN ADELANTE	21	16	37
TOTAL	116	64	180

Nota. La tabla muestra el número de personas en rango de edades y género que consumen drogas en el sector 9 de octubre del cantón Chone.

Adicciones

En el análisis de las causas del consumo de drogas se identificó un alto conocimiento por parte de los adolescentes de lo que es la adicción, dado que un 67% de los encuestados determinaron que si conocían que era una adicción y un 28% manifestó no conocer y un 5% indicó que tal vez tenían conocimiento acerca de las adicciones.

Figura 2.

Gráfico sobre porcentaje de conocimiento acerca de las adicciones.

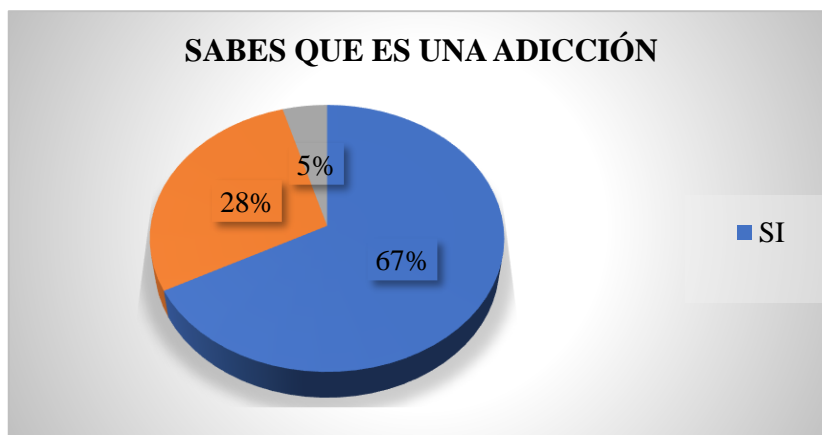

Nota. El gráfico representa el porcentaje de conocimiento acerca de las adicciones en los habitantes del sector 9 octubre del cantón Chone.

De la investigación realizada se obtuvo que el 80% de los encuestados manifestó conocer los tipos de drogas existentes mientras que un 3% desconocía del tema, y un 17% manifestó tal vez conocer diferentes tipos de drogas.

Figura 3.

Gráfico sobre conocimiento del tipo de drogas que existen

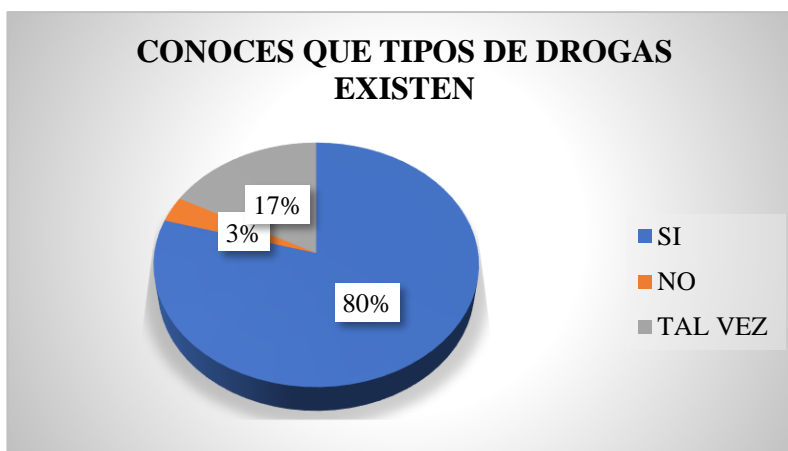

Nota. El gráfico

os de drogas que

existen.

Venta e inducción al consumo de droga

El fácil acceso algún tipo de sustancias psicotrópicas hace que los adolescentes estén aún más expuestos al consumo de estas sustancias, ya que de acuerdo a los datos obtenidos el 66% de los encuestados manifestaron que en el sector 9 de octubre del cantón Chone, si se realiza el expendio de drogas, así como un 25% manifestó que no vendían y un 9% expresó que tal vez se vendían estas sustancias.

Figura 4.

Gráfico sobre conocimiento de venta de algún tipo de droga en el sector 9 de octubre del cantón Chone.

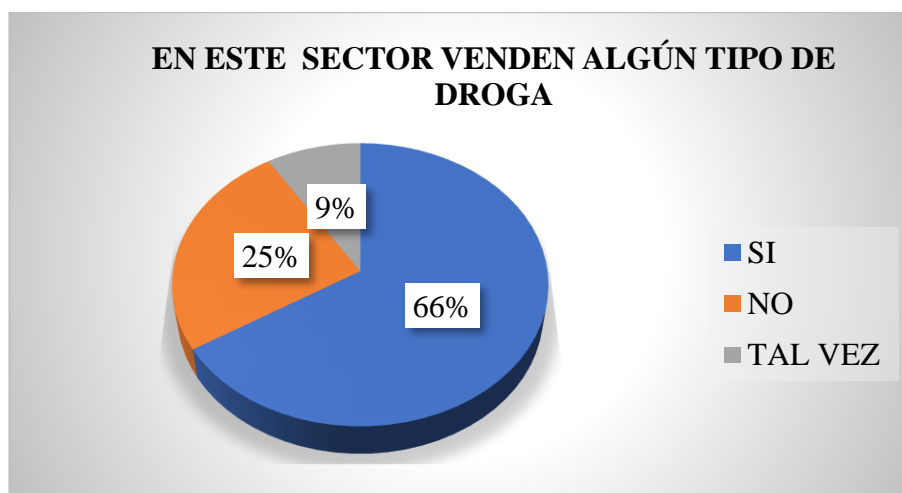

Nota. El gráfico representa el porcentaje del expendio de drogas en el sector 9 de octubre del cantón Chone.

De la misma manera de los habitantes encuestados del sector 9 de octubre el 56% manifestaron que alguna vez alguien lo indujo a probar drogas no legales, un 39% no fue inducido y un 5% declaró tal vez haber sido inducido por un tercero a probar sustancias no permitidas.

Figura 5.

Gráfico sobre la inducción de drogas no legales

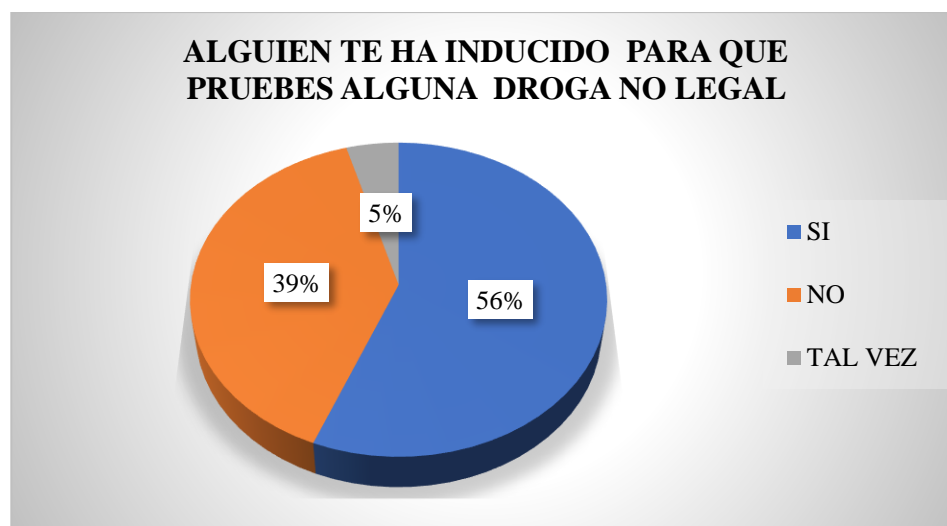

Nota. El gráfico representa el porcentaje de inducción de drogas.

Sustancias consumidas y motivo de consumo

Según la investigación realizada el 46% de los encuestados consumen marihuana, un 39% cocaína, un 7% inhalantes un 5% anfetaminas y un 3% otros.

Figura 6.

Gráfico sobre los tipos de sustancias que consumen en el sector 9 de octubre del cantón Chone.

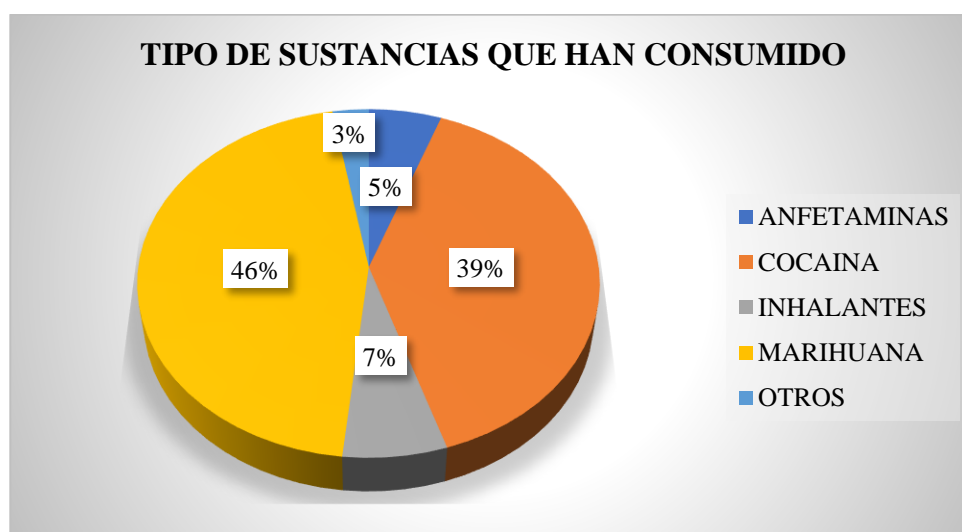

Nota. El gráfico representa el porcentaje de de los tipos de drogas que consumen los adolescentes del sector 9 de octubre del cantón Chone.

Asimismo entre las causas identificadas se determina que el 34% consumió drogas por curiosidad, un 34% por influencia de los amigos, un 28% lo hizo por problemas familiares un 3% por depresión y el 1% lo realizó por otros motivos.

Figura 7.

Gráfico sobre el motivo de consumo de droga de los adolescentes del sector 9 de octubre del cantón Chone.

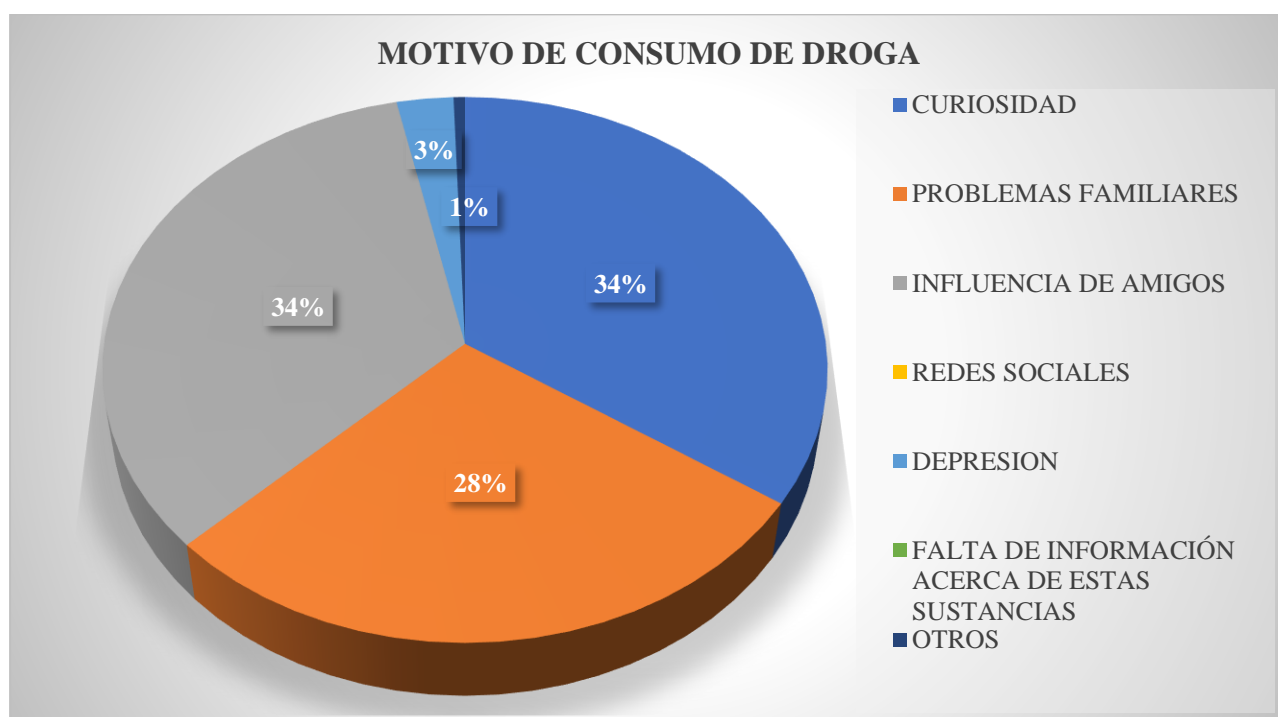

Nota. El gráfico representa el porcentaje del motivo del consumo de droga de los adolescentes del sector 9 de octubre del cantón Chone.

Riesgos

Los datos obtenidos muestran que el 56% es consciente del riesgo que conlleva el consumo de drogas y un 44% no tiene idea de los riesgos a los que se encuentran expuestos al consumir sustancias psicoactivas.

Figura 8.

Gráfico sobre el conocimiento de riesgos que pueden presentar una persona drogada.

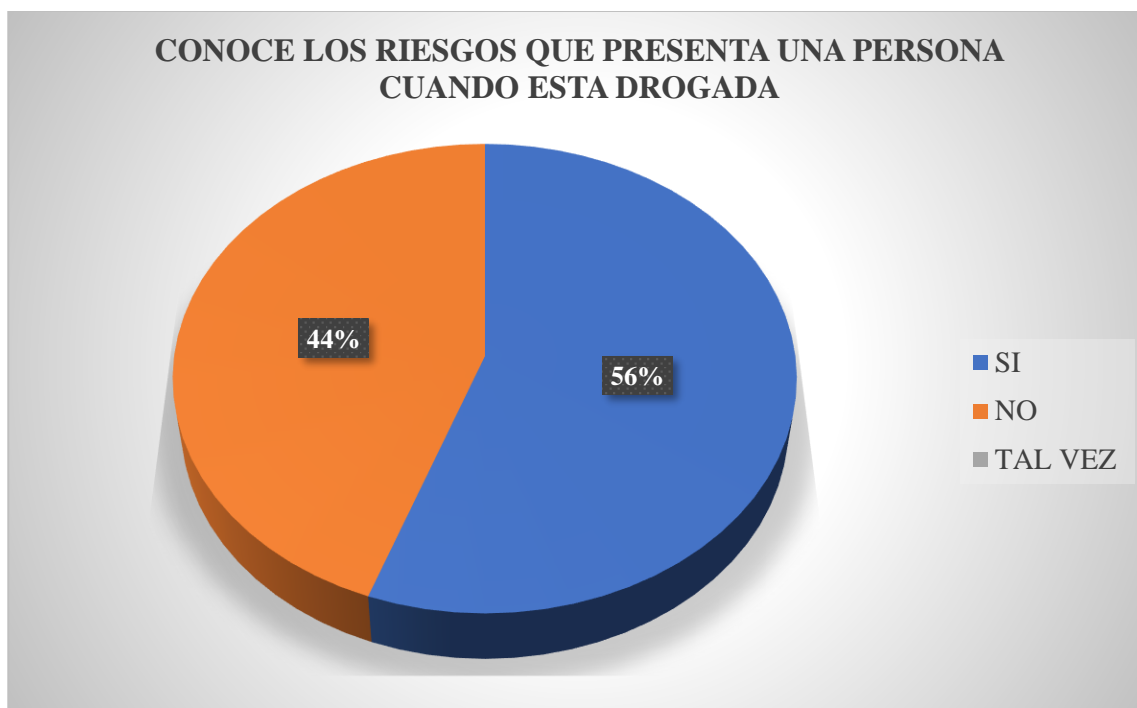

Nota. El gráfico representa el porcentaje de conocimiento acerca de los riesgos a los que se expone una persona drogada.

El consumo de drogas de acuerdo a los datos obtenidos demuestra que el 50% no ha cometido ningún delito cuando han estado bajo los efectos de sustancias psicoactivas, sin embargo, existe un 39% que manifestó haber cometido algún delito mientras se encontraba bajo el efecto de alguna sustancia no permitida, y un 11% manifestó que tal vez pudo haber cometido un delito al estar bajo el efecto de una sustancia psicoactiva.

Figura 9.

Gráfico sobre el cometimiento de delitos bajo el efecto de alguna droga.



Nota. El gráfico representa el porcentaje del cometimiento de delitos a causa del consumo de drogas.

Familia, apoyo y adicción.

De acuerdo a los datos obtenidos en campo el 61% manifestó que no tienen ningún familiar que sea adicto a sustancias psicotrópicas, y un 39% expuso tener familiares que tienen adicción a algún tipo de sustancias no permitidas.

Figura 10.

Gráfico sobre los familiares que tienen adicciones.

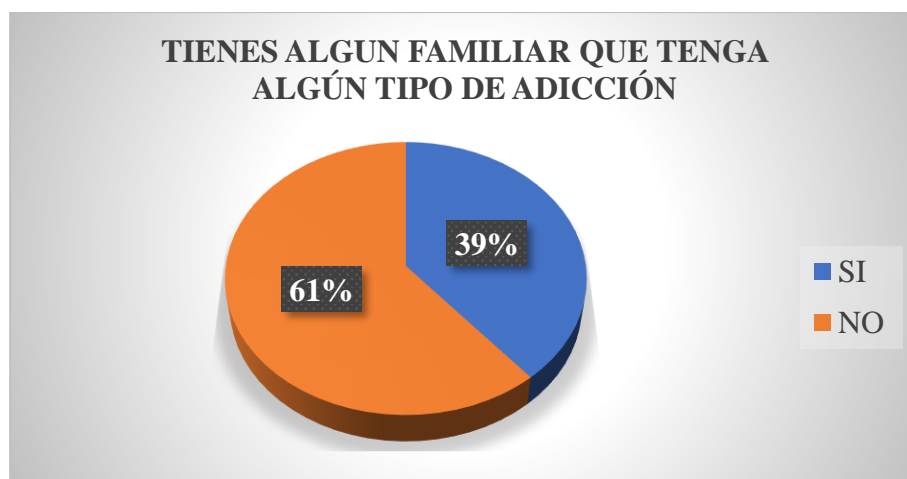

Nota. El gráfico representa el porcentaje de familiares que han presentado algún tipo de adicción.

Dentro de investigación realizada se pudo identificar que los encuestados consideran en un 25% que pueden orientar a una persona o familiar que se encuentre en adicción, asimismo un 25% manifestó que no sabría cómo proceder ante una persona con adicción, un 50% manifestó que tal vez podría orientarlo para que deje las adicciones.

Figura 11.

Gráfico sobre el conocimiento de orientación que debes tener con personas con algún tipo de adicción.

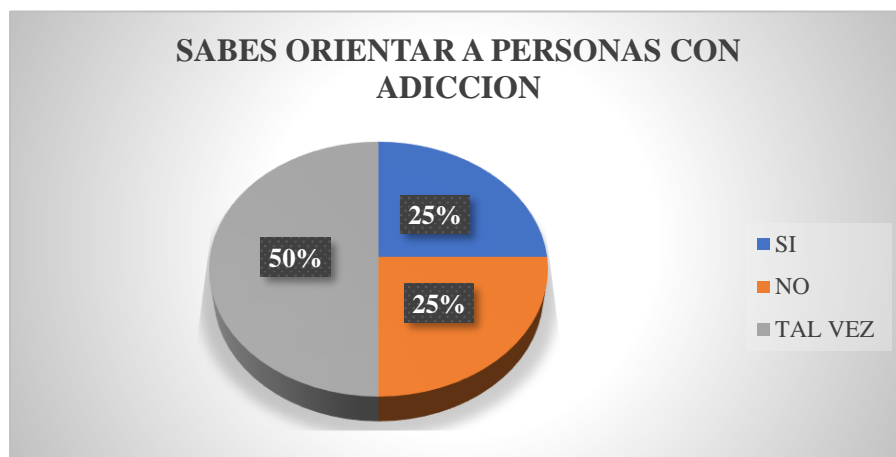

Nota. El gráfico representa el porcentaje de conocimiento acerca de la orientación de las personas con adicción.

Resultados de las entrevistas

Con el fin de determinar las consecuencias del consumo de drogas en los adolescentes de la ciudadela 9 de octubre se utilizó la técnica de la entrevista, la que fue aplicada a doctores, terapeutas, psicólogos de diferentes centros de rehabilitación.

Los resultados reflejan que los entrevistados coinciden en que la drogadicción es un problema social que no distingue ni género, ni clases sociales y que actualmente es más propenso entre adolescentes entre 14 y 16 años, y que este consumo sucede debido a problemas en la casa, y hogares disfuncionales o a la falta de comunicación y orientación de los mismos, sumado a la influencia que tienen las amistades con las que se relacionan.

Asimismo, determinaron que los adolescentes en la mayoría de los casos son conscientes de como estas sustancias afectan a su organismo, sin embargo, no le dan la importancia del caso, y siguen consumiéndolas, de la misma manera coinciden que las sustancias de mayor consumo son el alcohol, la marihuana, cocaína, heroína y el H, y que los adolescentes que consumen drogas inicialmente presentan varios perfiles, pero a medida que pasa el tiempo de consumo, van adquiriendo patrones que se reflejan en un perfil de consumidor, los cuales más adelante se ven evidenciados en conductas inadecuadas, problemas familiares y deterioro del ser humano como tal, ya que no miden las consecuencias y las repercusiones que el consumo de drogas generan a su organismo y al individuo como tal.

Basado en este contexto se puede determinar que muchos de los adolescentes consumidores de drogas están conscientes del daño y las repercusiones que estas traen consigo y como puede afectarles a su organismo y en la sociedad, sin embargo, una vez que empiezan a consumirlas se torna difícil dejar de hacerlo, por esta razón es necesario que los padres sepan orientarlos en este proceso para que los adolescentes no caigan en las adicciones.

Conclusiones

En los últimos años el consumo de drogas en adolescentes entre 12 y 25 años ha aumentado considerablemente, las cuales generan consecuencias irreversibles en el individuo que consumen este tipo de sustancia, además cabe mencionar los riesgos a los que están expuestos, y las conductas delictivas que se generan mientras éste se encuentre bajo el efecto de sustancias adictivas; el fácil acceso a este tipo de sustancia ha permitido que cada vez sean mas los adolescentes que se encuentran inmersos en este tipo de adicciones.

La investigación realizada permitió conocer que el rango de edades entre 16 y 25 años, es donde los adolescentes se encuentran más propensos al consumo de drogas, y que estos adolescentes en su mayoría desconocen de las consecuencias irreversibles y los riesgos que traen consigo el consumo de estas sustancias.

De los datos obtenidos en el trabajo de campo realizado se concluye que de las personas encuestadas, un alto porcentaje empieza el consumo de drogas por curiosidad e influencia de los amigos, asimismo la sustancia que más se consume es la marihuana seguida de un alto consumo de cocaína.

Recomendaciones

- Asumir las responsabilidades no solo desde el sector social sino también como familia o educadores, ya que el problema de adicciones debe ser abordado desde las diferentes aristas que se presenten.
- Establecer programas de prevención de consumo de drogas en las instituciones educativas.

- Involucrar participativamente a los adolescentes en programas de prevención del consumo de drogas, así como también permitirles expresarse para obtener mayor éxito en la prevención del consumo de sustancias psicotrópicas.
- Dar a conocer las causas y factores de riesgos que el consumo de drogas causa al cuerpo humano.
- Innovar propuestas y estrategias, que permitan abordar de mejor manera el tema de la drogadicción y que estas permitan obtener la atención de los adolescentes, contribuyendo de esta manera a la prevención del consumo de estupefacientes.
- Realizar escuelas para padres que les permiten tener el conocimiento necesario para abordar el tema de la drogadicción con sus hijos, ya que este es de vital importancia para la prevención del consumo de sustancias adictivas.
- Crear políticas públicas que permita regular el expendio y consumo de drogas para de esta manera evitar el fácil acceso a las mismas.
- Sanciones a nivel económico por el expendio y consumo de drogas y violación de las normativas vigentes.
- Incentivar a los jóvenes a realizar actividades deportivas, música, tecnología arte entre otros, como medida de prevención.

Bibliografía

- AECI/CICAD/OEA/CONSEP. (2007). Guía del Ecuador. Implementación de estrategias de prevención a través de municipios. Ecuador 2007.
- Becoña Iglesias, E., & Cortés Tomás, M. (2016). Manual de adicciones para psicólogos especialistas en psicología clínica en formación.
- Bustos, O. E. A. (2012). Algunos factores relacionados con las adicciones. *Revista de especialidades médico-quirúrgicas*, 17(2), 69-70.
- Cabrera, M. B. B., Reyes, M. D. C. Q., Cumba, M. L. A., & Bello, A. R. Z. (2020). Drogadicción en la juventud estudiantil una epidemia en la actualidad. *RECIAMUC*, 4(1), 242-252.
- Choéz, M. M. L., Figueroa, M. S. Q., & Álava, C. J. C. (2017). Factores de riesgo para la adicción en los adolescentes. *Sinapsis: La revista científica del ITSUP*, 2(11), 6.
- Echeverría, A. (2004). Representaciones sociales de las drogas de jóvenes urbanos populares en proceso de rehabilitación en comunidad terapéutica.
- Esther María, M. B., Laura María, M. I., Mayra Fernanda, R. M., Susana, F. B., & Abel, P. F. (2021). Consecuencias neurológicas del consumo de drogas. *aniversariocimeq2021*.
- Esteban Nieto, N. (2018). Tipos de investigación.
- Fernández, R. D., & Berdejo, M. S. (2008). Análisis teórico sobre prevención de drogodependencias en el marco de la educación para la salud: factores de riesgo y de protección. *Acciones e investigaciones sociales*, (26), 161-187.

Gabantxo, K., & Jaurilaritza, E. (2001). Antecedentes históricos, situación actual y tendencias de consumo. *Cuadernos de Ciencia de la Salud*, 4, 139-158.

Gómez-Acosta, A., Sierra-Barón, W., & Perdomo, J. M. R. (2019). Consumo de drogas en Colombia: análisis del enfoque de salud pública para su abordaje. *Academia & Derecho*, (18), 365-387.

Gómez, J., & Muñoz, M. (2000). Factores de riesgo relacionados con la influencia del grupo de iguales para el consumo de drogas en adolescentes. *Psicología conductual*, 8, 19-32.

González-López, A. D., & Naranjo-Fundora, W. (2013). ¿ Cuáles son los factores de riesgo adictivo en la adolescencia? Apuntes para maestros de la enseñanza media. *EduSol*, 13(43), 11-21.

Iglesias, E. B. (2000). Los adolescentes y el consumo de drogas. *Papeles del psicólogo*, (77), 25-32.

Lara, P. T., & Takahashi, H. (1999). ¿Qué es la adicción? *Liberaddictus*.

López, B. G., Guevara, R., & Pargas, A. (2019). El uso de drogas en escolares de Ica: Una explicación desde la familia y el entorno social. *Ciencia y Desarrollo*, 22(3), 13-22.

Loor Briones, W., Hidalgo Hidalgo, H., Macías Alvarado, J., García Noy, E., & Scrich Vázquez, A. J. (2018). ARTÍCULO RETRACTADO Causas de las adicciones en adolescentes y jóvenes en Ecuador. *Revista Archivo Médico de Camagüey*, 22(2), 130-138.

Lucena Jurado, V. (2012). Consumo de drogas, percepción de riesgo y adicciones en sustancias en los jóvenes en la provincia de Córdoba

Montfort, R. P. (2016). Tolerancia y prohibición: Aproximaciones a la historia social y cultural de las drogas en México 1840-1940. *Debate*.

Rivolta, S. E. (2012). Caracterización de los factores familiares de riesgo en el consumo de sustancias, en estudiantes de enseñanza media. *Revista de Salud Pública*, 16(2), 67-81.

Rosenfeld, A. I. J. (2013). Drogas en el Ecuador:¿ política prohibita o democracia deliberativa?. *URVIO: Revista Latinoamericana de Estudios de Seguridad*, (13), 81-94.

Sánchez Queija, M. I., Moreno Rodríguez, M. D. C., Muñoz Tinoco, M. V., & Pérez Moreno, P. J. (2007). Adolescencia, grupo de iguales y consumo de sustancias: Un estudio descriptivo y relacional. *Apuntes de Psicología*, 25 (3), 305-324.

Saravia, J. C., Gutiérrez, C., & Frech, H. (2014). Factores asociados al inicio de consumo de drogas ilícitas en adolescentes de educación secundaria. *Revista Peruana de epidemiología*, 18(1), 1-7.

Schiavone, M. Á., & Julio, S. (2016). Drogadicción: la esclavitud del nuevo milenio.

Valencia, J. E. M., Mero, N. L. R., Mero, P. L., & Andrade, R. F. R. (2019). Prevención de la drogadicción en niños, niñas y adolescentes de la comuna “Los Bajos del Pechiche”. *Polo del Conocimiento: Revista científico-profesional*, 4(4), 51-70.

Zayas, L. R., Fajardo, M. L. Z., López, I. R., Rodríguez, E. C., & Garcés, C. N. (2020). Necesidades de aprendizaje de los adolescentes en relación a las adicciones. *Multimed*, 24(3), 631-644.

Anexo N° 02

INSTITUTO SUPERIOR
Tecnológico de Ciencias Religiosas y
Educación en Valores
SAN PEDRO

**Entrevista dirigida a Médicos, Psicólogos, Terapeutas de los centros de rehabilitación del
cantón Chone**

- 1) ¿Conoce usted entre qué edades de la adolescencia existe un mayor consumo de drogas?
- 2) ¿Cuáles son las principales causas por las que un adolescente empieza consumir drogas?
- 3) ¿Cree usted que los adolescentes son conscientes de las consecuencias del uso de drogas ilícitas?
- 4) ¿Cuáles son las drogas más consumidas entre los adolescentes?
- 5) ¿Los adolescentes con grados de adicciones a drogas presentan un perfil de consumidor o existen varios perfiles?
- 6) ¿Qué consecuencias tienen las adicciones en los adolescentes?
- 7) ¿Los adolescentes se preocupan de las consecuencias y la alta peligrosidad del consumo de sustancias ilegales?